

Red ODSAL

# BOLETIN 01

#JULIO 2017



## Programa de investigación integrado por una Red de Observatorios de la Deuda Social en América Latina desde sus Universidades Católicas (Red ODSAL) en el marco de la Organización de Universidades Católicas de América Latina y Caribe (ODUCAL).

El objetivo de la RED es la Investigación de las Deudas Sociales en América Latina, que sirvan como recurso para la toma de conocimiento de la realidad social y lograr una mayor visibilidad e impacto en la definición de agenda de las políticas públicas a nivel nacional; así como también en la agenda pastoral de la Iglesia Católica en la región.

**DEUDA SOCIAL:** conjunto de privatizaciones injustas que afectan las capacidades y necesidades esenciales para el desarrollo humano autónomo, la cohesión social y la integración ciudadana. Lo cual implica la violación de derechos consagrados por diversos instrumentos internacionales de derechos humanos y por las constituciones nacionales.

Se dispone de una página web que cuenta con más de 50 indicadores para los países miembros de la red, así como, para los diferentes países de América Latina. ([www.odsal.oducal.com](http://www.odsal.oducal.com))

### OBJETIVOS ESPECÍFICOS

- Crear un sistema de indicadores comparable de los países que conforman la red, que dé cuenta de la Deuda Social en los respectivos países y en América Latina.
- Promover y garantizar los derechos humanos y sociales en tanto que los mismos consagran el desarrollo a la vida, la dignidad y la libertad de las personas y de los pueblos.
- Difundir la Deuda Social en América Latina a través de diferentes mecanismos que permitan transmitir los resultados de las investigaciones que contribuyan a la toma de conciencia por parte de la ciudadanía, la opinión pública y las clases dirigentes.
- Acompañar, gracias a la difusión de la Deuda Social, los ODS de la Agenda 2030 permitiendo de esta manera el monitoreo y cumplimiento de éstos en los países que participan de la red.
- Generar análisis de coyuntura de las regiones de América Latina, para apoyar las actividades del Observatorio Socio Pastoral de América Latina y Caribe.

### METAS CUMPLIDAS 2015-2017

- Consolidación de las capacidades técnico-académicas y político-institucionales para que los equipos constituidos logren funcionar como Observatorios Sociales de la Red.
- Recopilación de información, análisis y desarrollo de documentos académicos de investigación sobre temáticas sociales relevantes a cada país (expresiones nacionales de Deudas Sociales).
- Recopilación de información, análisis y elaboración de documentos de divulgación / extensión sobre temáticas sociales de interés público (expresiones nacionales de Deudas Sociales).
- Se comenzó a trabajar con el nuevo Observatorio Social de CELAM, contribuyendo con un informe de coyuntura sobre la situación regional de América Latina con un enfoque integral económico-político-ambiental-institucional.
- Creación de Página Web para la difusión de las Deudas Sociales en cada uno de los países que conforman la red, así como también problemáticas regionales.

La red avanza hacia una segunda etapa de consolidación en la que se llevará a cabo una Encuesta sobre las Deudas Sociales en América Latina (Proyecto 2018-2019).

# NIVEL REGIONAL: AMÉRICA LATINA

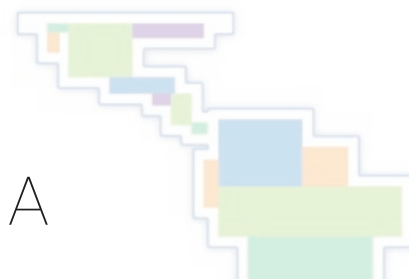

Como resultado de las investigaciones de los diferentes observatorios en América Latina, se han puesto a la luz diversos hallazgos que reflejan los problemas centrales que se reproducen en los países latinoamericanos.

Desde crisis político- institucionales, corrupción sistémica, hasta femicidio, tráfico de personas, explotación laboral y privación de derechos humanos de ciertos sectores de la población, como las comunidades indígenas.

Los estados se encuentran inmersos en una corrupción sistémica, y alto clientelismo político, lo que provoca alta desconfianza en los gobiernos y en la democracia. A su vez, se presenta un alto nivel de violencia e inseguridad que a nivel macro se une a una aplicación ineficaz de la ley y falta de justicia.



## Perú: Observatorio sobre la Justicia

El observatorio se focalizó en dos hallazgos. Por un lado, la corrupción del sistema judicial y la percepción de la población que sostiene que la corrupción es algo propio de la cultura peruana y la administración lo hace posible. Y por el otro, el vínculo sumamente positivo entre Derechos Humanos y la actividad privada que se ve en las prácticas de relaciones comunitarias implementadas por empresas de la gran minería. Estos temas fueron presentados en diferentes documentos elaborados por el observatorio. Dos documentos en donde se desarrolla la temática de la corrupción en Perú y en el sistema judicial. Así como también, un documento relacionado con las prácticas de relaciones comunitarias de la gran minería, ya que existe cada vez mayor interés por saber cómo realizar las actividades empresariales en el marco de respeto y garantía de los derechos humanos. Se parte de la premisa que los actos de las empresas tienen un impacto importante en la calidad y condiciones de vida de las personas.

mente “politizada”. Estas cuestiones fueron presentadas en una serie de documentos elaborados por el observatorio. Con respecto al tema de desigualdad en la distribución de la renta entre las clases, se elaboró un documento que intenta mostrar que fue realmente lo que sucedió desde la vuelta a la democracia Brasileira, y cuál era la expectativa.



## México: Observatorio de Salarios

El observatorio de Salarios, puso foco en la pobreza multidimensional señalando que el aumento de la pobreza por ingreso se encuentra vinculado a dos elementos intrínsecos al modelo económico que hemos seguido en México: la caída del poder adquisitivo del salario y el aumento de la concentración de la riqueza dentro de la clase empresarial. Al mismo tiempo, elaboró un documento acerca de la rigidez de la estructura de la sociedad mexicana, que no solo no muestra una fluidez en términos de la movilidad vertical, sino que las distancias relativas en los niveles de vida entre clases, se mantienen en el tiempo. El 20 de Junio 2017, se realizó una presentación del Informe de Salarios 2017, que se centra en analizar las condiciones de los mercados laborales en México vinculados a la pobreza y desigualdad.

de la implementación de reformas liberales y su incidencia en el despojo de la capacidad productiva de los productores. Para la realización del estudio se analizaron las situaciones en dos municipios: Yacuanquer y Trujillo. Se unieron a las políticas de “privatización del territorio” el debilitamiento de los mecanismos de apoyo a los productores rurales y rediseño de políticas rurales con el objetivo de favorecer y fortalecer al sector agroexportador, quitándole beneficios a los pequeños productores.

A su vez, los documentos especifican los diferentes procesos de despojo.



## Brasil: Centro Brasileiro de Pesquisa em Democracia

Tanto la sobrepoblación carcelaria, criminal y sensación de inseguridad como la desigual distribución de ingresos del trabajo entre clases son dos temas centrales presentes en Brasil. Las tasas de homicidio y criminalidad han aumentado muchísimo en los últimos años, y a su vez, el crecimiento de la inseguridad, que fue suma-



## Colombia: Observatorio de Derechos Humanos

El observatorio de Derechos Humanos de la Universidad Javeriana en Colombia se ha focalizado en el estudio de los cambios institucionales producto



## Chile: Centro de Ética y Reflexión Social

La Violencia estructural y exclusión del Pueblo Mapuche fue uno de los importantes hallazgos del Centro de ética y Reflexión Social de la Universidad Alberto Hurtado en Chile. Desde distintas posiciones políticas e intelectuales surgen alertas sobre la intensificación del conflicto en el territorio Mapuche. Sin duda alguna lo que ha aumentado es la distancia entre las instituciones del Estado y el Pueblo Mapuche, cuestión que va unida a la incrementación del poder represivo del estado que se ve por otro lado como deficiencias en su rol de garante de los derechos sociales y del bienestar de la población.

Para la difusión de la temática de la violencia y violación de los derechos humanos, se realizó un seminario internacional nombrado “Violencia, memoria y derechos humanos en América Latina”.



### Argentina: Observatorio de la Deuda Social

#### Argentina

El aumento de la pobreza multidimensional, así como, la fragilidad social por venta de drogas y adicciones severas en áreas urbanas son dos temáticas que deben ser posicionadas urgentemente en la agenda pública. Con respecto a la primera, el observatorio de la Deuda Social Argentina realizó un informe que aborda la medición de la pobreza urbana en la Argentina desde una perspectiva multidimensional y registra su evolución para los años 2010-2015, etapa previa

al Bicentenario de la Independencia Nacional. El objetivo central es dar cuenta del estado de las privaciones a nivel de derechos sociales. Para ambas temáticas se realizaron reuniones de expertos para debatir y poder enriquecer las visiones y soluciones con respecto a estos asuntos.



### Bolivia: Instituto de Investigaciones Socio-Económicas

La temática "Situación de niños sin cuidado parental" merece gran atención en Bolivia. El Instituto de Inves-

tigaciones Socio-Económicas de la Universidad Católica de Bolivia ha elaborado un extenso documento que cuenta con 12 partes. En él se analiza la situación de los niños, niñas y adolescentes que han perdido el cuidado parental o están en riesgo de perderlo y las debilidades del SIP-PROINA (Sistema Plurinacional de Protección Integral de la Niña, Niño y Adolescente) para guiar la formulación de estrategias institucionales en el ámbito público y privado. Varias notas periodísticas se han realizado para la difusión de ésta temática fundamental para la vida de niños y adolescentes.

## Indicadores para los Países de la Red

### Distribución del ingreso de los ocupados según quintiles de ingreso. América Latina y el Caribe, 2000-2013.

En porcentajes y brecha entre Q5/Q1 y Q5/Q3.

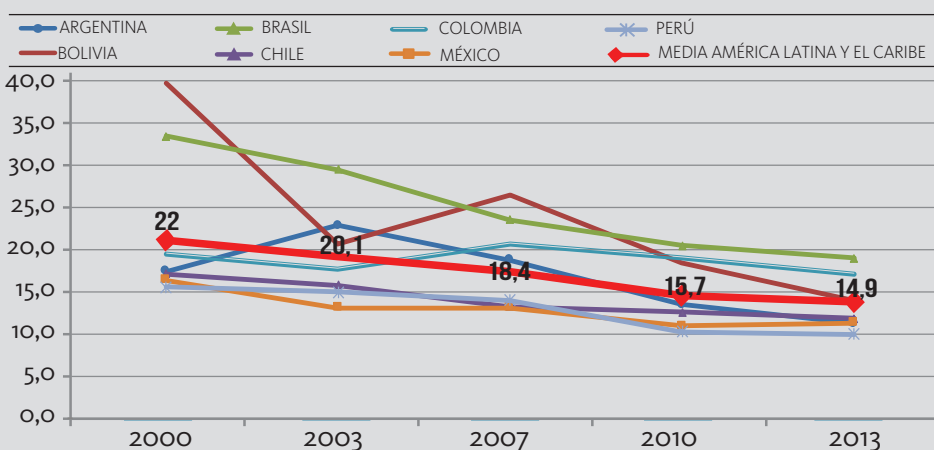

Fuente: Elaboración propia en base a datos de CEPALSTAT (Comisión Económica para América Latina y el Caribe). Disponibles en: <<http://estadisticas.cepal.org>>.

### Incidencia de la pobreza por ingresos. América Latina y el Caribe, 2000-2014.

En porcentaje sobre el total de habitantes.

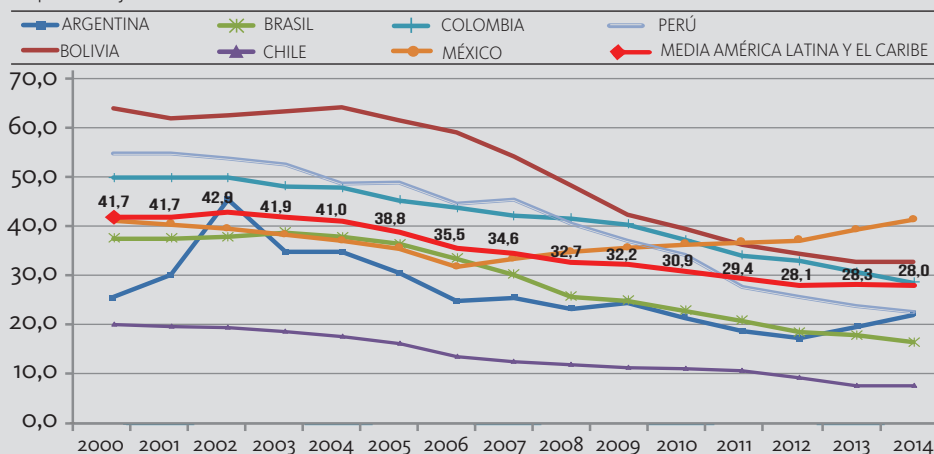

Fuente: Elaboración propia en base a datos de CEPALSTAT (Comisión Económica para América Latina y el Caribe). Disponibles en: <<http://estadisticas.cepal.org>>.

Evaluada a través de la brecha de ingreso medio entre quintiles, en promedio, durante el período 2000-2013, se observó una tendencia declinante en la desigualdad de la distribución del ingreso. Notamos que la brecha entre estos quintiles comenzó siendo de 22% (2000) y finalizó en el año 2013 siendo 14,9%, es decir, que la desigualdad de ingresos entre el quintil 1 y quintil 5 disminuyó en 7,1 puntos porcentuales. Algunos países, como México, Chile y Perú, se ubicaron por debajo del promedio en todo el período analizado, exhibiendo las menores brechas entre quintiles extremos. Por el contrario, Brasil y Bolivia, se ubicaron por encima de la media en todo el período de análisis, lo que significa que en estos países se presenta una mayor desigualdad de la distribución del ingreso de las personas. Por último, Argentina y Colombia si bien también acompañan la tendencia general presentaron fluctuaciones importantes con respecto a la media.

Analizando el período 2000-2014 a nivel regional, se observó una marcada tendencia a la reducción en la evolución de la incidencia de la pobreza por ingresos. Existió una cierta estabilidad en la incidencia de la pobreza, entre el año 2000 (41,7%) y 2003 (41,9%), luego de los cual comenzó a declinar hasta llegar a 28,1% en el año 2012 y en los años siguientes volvió a estabilizarse la tendencia. La excepción la ocupa el caso de México, que mostró una tendencia ascendente en dicha evolución, especialmente a partir del año 2006. Chile es el país con la menor incidencia de la pobreza y Bolivia, por el contrario, el mayor, muy similar a lo ocurrido con Perú. Por su parte, Brasil y Colombia muestran una evolución muy similar a la media y Argentina presenta un caso particular, mostrando un ascenso que coincidió con la crisis 2001-2002 y una retracción posterior.

## CONSTRUYENDO AGENDA

### UCA (Argentina)

Presentación del Barómetro de la Deuda Social de la Infancia. A su vez, se organizaron diversas reuniones de Expertos para la discusión de la pobreza multidimensional y por otro lado, de la temática de las adicciones.

### UIP (México)

Presentación del Informe del Observatorio de Salarios 2017: Mercados Laborales, Pobreza y Desigualdad desde un enfoque de Derechos Humanos. Fue realizada el 20 de junio en la sala magna de la Universidad Iberoamericana de Puebla.

### UAH (Chile)

Realización de Seminario Internacional, "Violencia, memoria y derechos humanos en América Latina". En el cual se presentó la ponencia: "Violencia y contraviolencia en territorio mapuche", investigación llevada a cabo por la Universidad.

### UCB (Bolivia)

Diversas notas periodísticas fueron publicadas sobre la temática de niños, niñas y adolescentes en situación de riesgo de pérdida de vínculo familiar.

### UJB (Colombia)

Los resultados de las investigaciones por parte del nodo han sido socializados con las comunidades y representantes de la institucionalidad de los municipios de Yacuanquer y Trujillo, sobre los cuales fueron basadas estas investigaciones.

### PUCRS (Brasil)

La temática de las Políticas de Seguridad - Sobrepoblación carcelaria, criminalidad y sensación de inseguridad y victimización, tuvo alta difusión en la opinión pública.

### UARM (Perú)

Difusión de la temática de corrupción en Perú. Se realizaron reuniones con la Universidad Iberoamericana de Puebla para la realización de investigaciones referidas a la temática de empleo y salarios.



## CONTACTOS

<http://odsal.oducal.com>

### Nodo coordinador: Observatorio de la Deuda Social Argentina

#### Agustín Salvia:

[agustin\\_salvia@uca.edu.ar](mailto:agustin_salvia@uca.edu.ar)

Agustina Zamprile:

[agustina\\_zamprile@uca.edu.ar](mailto:agustina_zamprile@uca.edu.ar)

+5491143380615

[observatorio\\_deudasocial@uca.edu.ar](mailto:observatorio_deudasocial@uca.edu.ar)

### ODUCAL: Organización de Universidades Católicas de América Latina

#### Armando Ibarra:

[secretariogeneral@oducal.com](mailto:secretariogeneral@oducal.com)

+52 01 (33) 3134 0800 Ext. 1205

Av. Tepeyac #4800, Col. Prados

Tepeyac, Edificio 5, 1° piso,

Guadalajara, Jalisco, México

### Nodo Universidad Alberto Hurtado de Chile: Centro de Ética y Reflexión Social

#### Nicolás Rojas Pedemonte:

[nrojas@uahurtado.cl](mailto:nrojas@uahurtado.cl)

### Nodo Universidad Javeriana de Colombia: Instituto Pensar

#### María Fernanda Sañudo:

[msanudo@javeriana.edu.co](mailto:msanudo@javeriana.edu.co)

### Nodo Universidad Antonio Ruiz de Montoya del Perú: Observatorio sobre la Justicia

#### Aldo Vásquez: [aldo.vasquez@uarm.pe](mailto:aldo.vasquez@uarm.pe)

### Nodo Universidad Católica de Rio Grande do Sul de Brasil: Centro Brasileiro de Pesquisa em Democracia

#### André Ricardo Salata:

[andre\\_salata@yahoo.com.br](mailto:andre_salata@yahoo.com.br)

### Nodo Universidad Católica Boliviana San Pablo: Instituto de Investigaciones Socio-Económicas

#### Horacio Vera Cossio:

[hvera@ucb.edu.bo](mailto:hvera@ucb.edu.bo)

### Nodo Universidad Iberoamericana Puebla de México

#### Miguel Santiago Reyes Hernández:

[miguel.reyes@iberopuebla.mx](mailto:miguel.reyes@iberopuebla.mx)

#### Miguel Alejandro López López:

[miguelalejandro.lopez.lopez@iberopuebla.mx](mailto:miguelalejandro.lopez.lopez@iberopuebla.mx)

### Nodo Universidad Católica Argentina: Observatorio de la Deuda Social

#### Agustín Salvia:

[agustin\\_salvia@uca.edu.ar](mailto:agustin_salvia@uca.edu.ar)